



Dato: 28. februar 2025

Sags ID: 967880

Lolland Kommune
Teknik- og Miljømyndighed
Fruegade 7
4970 Rødby

Tlf.: 54 67 67 67
www.lolland.dk

Kontaktperson
Mailene Bruun Rankenberg
Byggeri og Ejendomme

Landzonetilladelse

Koldingevej 20, 4930 Maribo, matr.nr. 4A ØSTOFTE BY, ØSTOFTE

Lolland Kommune giver hermed lovliggørende tilladelse til en udendørs ridebane i henhold til § 35, stk.1 i planloven.

Ridebanens placering er vist på nedenstående kort:

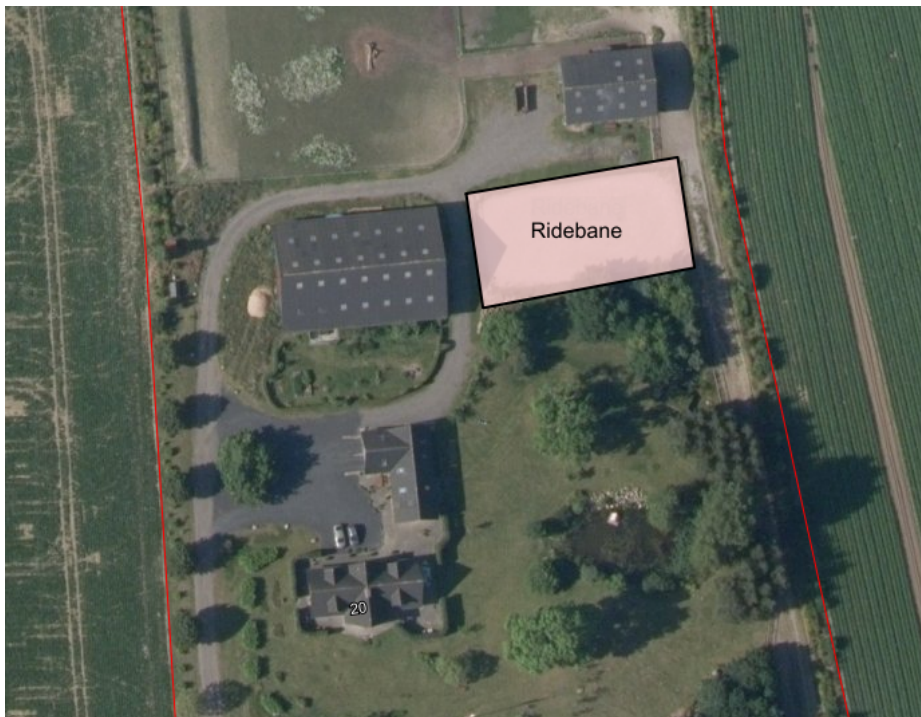

Ejendommen ligger i landzone, hvor ændret anvendelse kræver landzonetilladelse i henhold til § 35, stk. 1 i planloven.

Der er en klagefrist på 4 uger fra offentliggørelse af tilladelsen. Tilladelsen kan først udnyttes, når klagefristen er udløbet, og øvrige nødvendige tilladelser er meddelt – se under "Forhold til anden lovgivning".

Hvis der bliver klaget over tilladelsen, må den ikke udnyttes, mens klagen behandles, medmindre Planklagenævnet bestemmer andet.

Tilladelsen vedrører kun forholdet til landzonebestemmelserne i planloven. Andre nødvendige tilladelser skal søges hos de relevante myndigheder.

Hvis landzonetilladelsen ikke er udnyttet inden 5 år fra datoen på dette brev, falder den bort, jf. § 56, stk. 2, i planloven.

Redegørelse

Der er den 23. oktober 2024 søgt om lovliggørelse af en udendørs ridebane på ejendommen.

Du har oplyst i ansøgningen at ridebanen har et areal på 20 m x 40 m. Der er hegn omkring banen men ingen belysning. Underlaget består af sand.

Ridebanen ligger på et areal, der er beliggende i udkanten af skovbyggelinjen. I henhold til Naturbeskyttelseslovens § 17, må der ikke placeres bebyggelse, campingvogne eller lignende indenfor 300 m fra skove. Det vurderes at ridebanen og hegn som ansøgt ikke er omfattet af bestemmelsen, da der ikke er tale om bebyggelse.

Det ansøgte ligger i et område, der ifølge kommuneplan 2021-2033 har følgende udpegninger:

- Værdifulde jordbrugslandskaber
- Landskabskarakterområde nr. 7, Skovlandskabet

Kommuneplanen skelner mellem "Jordbrugslandskaber" og "Værdifulde jordbrugslandskaber" og hele kommunen er omfattet af enten den ene eller anden udpegning. De værdifulde jordbrugslandskaber udgør de bevaringsværdige landskaber i Lolland Kommune.

I værdifulde jordbrugslandskaber skal landskabets karaktertræk samt rumlige og visuelle kvaliteter i videst muligt omfang sikres og forbedres gennem planlægning og forvaltning.

Der må som hovedregel kun opføres byggeri og anlæg, der er erhvervsmæssigt nødvendig for driften af landbrug, skovbrug og fiskeri. Øvrigt byggeri, anlæg, terrænændringer eller ændret arealanvendelse kan kun ske for at varetage væsentlige planlægnings- eller samfundsmæssige hensyn.

Inden for karakterområde 7. Skovlandskabet, skal man være særlig opmærksom på, at bevare de uforstyrrede kyststrækninger, fastholde de fligede former på skovene, undgå høje og omfangsrige byggerier og generelt placerer nyt byggeri lavt i landskabet eller skjult bag beplantning, samt sikre de maritime kulturmiljøer.

Det er Lolland Kommunes vurdering, at lovliggørelse ridebanen, ikke vil tilsidesætte de landskabelige værdier i området. I vurderingen er der lagt vægt på, at der ikke er belysning på banen. Der er lagt vægt på banens placering på ejendommen, idet den ligger skjult mellem bygninger og beplantning og derfor ikke vurderes at være synlig i landskabet eller fra offentlig vej.

Lolland Kommune har i sin behandling af sagen lagt vægt på, at ridebaner naturligt hører til i landzone og at der ikke er hensyn i medfør af landzonebestemmelserne, der taler væsentligt imod.

Høring

Kommunen har vurderet, at tilladelsen er af underordnet betydning for naboerne og har derfor undladt at orientere disse, forinden at der er truffet en afgørelse, jf. planlovens § 35, stk. 5.

Nærmeste naboer er beliggende ca. 370 m fra ridebanen. Det vurderes derfor at være at underordnet betydning for naboerne.

Der er ligeledes ikke foretaget partshøring i henhold til forvaltningslovens § 19, stk. 1. Det vurderes at ingen naboer er parter i sagen, da de ikke påvirkes væsentligt af ridebanen. Der er lagt vægt på afstanden mellem ridebanen og nabobebyggelserne og at der ikke er belysning på banen.

Offentliggørelse

Ifølge planlovens § 35, stk. 8 skal tilladelsen offentliggøres. Det sker ved annoncering på [Lolland Kommunes hjemmeside](http://lolland.kommune.dk) (lolland.dk/meddelelser) den 4. marts 2025.

Forhold til anden lovgivning

Museumsloven

Hvis der forventes eller findes fortidsminder, skal Lolland-Falster Museum straks kontaktes, jf. museumslov § 25-27. Museet kan træffes på telefon 54 84 44 00 eller på mail: post@museumlollandfalster.dk.

Jf. museumslovens § 25 kan du forud for igangsættelsen af arbejdet anmode Museum Lolland-Falster om at foretage en vurdering af risikoen for, at arbejdet vil true fortidsminder, og om det er en god idé at få foretaget en arkæologisk forundersøgelse.

Kommunen har orienteret museet om, at vi har modtaget ansøgning om byggearbejdet.

Klagevejledning

Denne afgørelse kan påklages til Planklagenævnet ifølge planlovens § 58, stk.1.

Du klager via klageportalen, som du finder via borger.dk eller virk.dk. Du logger på klageportalen med Nem-ID. En klage er indgivet, når den er tilgængelig for Lolland Kommune via klageportalen.

Klageberettigede er:

- Ministeren for byer og landdistrikter
- Enhver med retlig interesse i sagens udfald, herunder en nationalparkfond oprettet efter lov om nationalparker

- Landsdækkende foreninger og organisationer, der som hovedformål har beskyttelse af natur og miljø eller varetagelsen af væsentlige brugerinteresser inden for arealanvendelsen, på betingelse af at foreningen eller organisationen har vedtægter eller love, som dokumenterer dens formål, og at foreningen eller organisationen repræsenterer mindst 100 medlemmer.

Når du klager, skal du betale et klagegebyr. Gebyret er på 900 kr. for privatpersoner og 1.800 kr. for virksomheder, organisationer og offentlige myndigheder.

Klagegebyret opkræves, hvis Lolland Kommune beslutter at fastholde afgørelsen og videresender klagen til Planklagenævnet.

I klageportalen sendes din klage automatisk først til Lolland Kommune. Hvis kommunen fastholder afgørelsen, sender vi klagen videre til behandling i nævnet via klageportalen. Du får besked om videresendelsen.

Planklagenævnet afviser din klage, hvis du sender den uden om klageportalen, medmindre du forinden er blevet fritaget for brug af klageportalen. Hvis du ønsker at blive fritaget for at bruge klageportalen, skal du sende en begrundet anmodning til Planklagenævnet. Nævnet afgør herefter, om du kan fritages for at bruge klageportalen.

Klagefrist

Klagen skal indgives inden 4 uger efter, at afgørelsen er meddelt. Er afgørelsen offentligt bekendtgjort, regnes klagefristen dog altid fra bekendtgørelsen. Hvis klagefristen udløber på en lørdag eller helligdag, forlænges klagefristen til den følgende hverdag.

Opsættende virkning

En klage over denne afgørelse har opsættende virkning efter lovgivningen. Planklagenævnet kan træffe afgørelse om at fravige lovgivningens udgangspunkt i særlige tilfælde.

Civilt søgsmål

Hvis afgørelsen ønskes prøvet ved domstolen, skal søgsmål være anlagt senest 6 måneder efter, at afgørelsen er meddelt.

Henvendelser om sagen

Såfremt du har spørgsmål eller kommentarer til ovenstående, er du velkommen til at kontakte undertegnede pr. mail eller telefon. Mailadresse og telefonnummer fremgår af kolonnen i højre side på side 1.

Kopi af afgørelse er sendt til:

- Museum Lolland-Falster
- Danmarks Naturfredningsforening
- Friluftsrådet
- Landsforeningen for Bygnings- og Landskabskultur

Med venlig hilsen

Mailene Bruun Rankenberg
Diplomingeniør